

# DVR SERIE 8000

## H. 264 EMBEDDED DVR

# MANUALE UTENTE

### **Benvenuti!!!**

Vi ringraziamo per aver scelto la nostra nuova linea di DVR!

Questo manuale è stato creato per essere un sicuro strumento di riferimento sia per l'installazione che per il funzionamento della macchina. Qui potrete trovare ogni tipo d'informazione richiesta riguardante il DVR, come le caratteristiche tecniche, le funzioni specifiche, i dettagli del menu ad albero del prodotto. Prima dell'installazione e dell'avvio della macchina, leggere attentamente le indicazioni riguardanti la sicurezza del prodotto e vostra!!

## **ATTENZIONE!!! Sicurezza**

Non posizionare oggetti pesanti sul DVR.

Non lasciare cadere alcun oggetto sul DVR.

Non lasciare filtrare alcun liquido sul DVR.

Spolverare e tenere pulito ogni component della macchina regolarmente. Prima di rimuovere sporcizia e polvere, spegnere il DVR e staccarlo dalla corrente.

Non smontare o riparare autonomamente il DVR. Non sostituire i componenti autonomamente.

## **ATTENZIONE!!! Sicurezza Ambientale**

Tenere il DVR in un ambiente tra gli 0°C e I 40°C evitando la luce diretta del sole e fonti di calore vicine.

Non installare il DVR in un luogo umido.

Non installare il DVR in ambienti fumosi o impolverati. Evita collisioni e cadute.

Assicurati che il DVR sia installato su un piano stabile.

Assicurati che il DVR sia installato in un posto ventilato.

Mantenere le ventole sempre pulitissime.

Non ostruire mai il retro del dvr dov'è posizionata la spina della corrente.

## **Contenuto della Confezione**

- Alimentatore da 12Vdc
- Mouse
- Telecomando
- Connettori Allarmi ed RS485
- Registratore Digitale

## Indice

|                                    |           |
|------------------------------------|-----------|
| 1. Introduzione al Prodotto.....   | pag 5~6   |
| 1.1 Anteprima                      |           |
| 1.2 Funzioni Principali            |           |
| 2. Contenuto della Confezione..... | pag 6~9   |
| 2.1 Controllare la confezione      |           |
| 2.2 Installazione Hard Disk        |           |
| 2.3 Pannello Frontale              |           |
| 2.4 Pannello Retro                 |           |
| 2.5 Connessione Audio e Video      |           |
| 2.5.1 Ingresso segnale Video       |           |
| 2.5.2 Uscita segnale Video         |           |
| 2.5.3 Ingresso segnale Audio       |           |
| 2.5.4 Uscita segnale Audio         |           |
| 2.6 Connessione Allarme            |           |
| 2.6.1 Ingresso allarme             |           |
| 2.6.2 Uscita allarme               |           |
| 2.6.3 Uscita relè allarme          |           |
| 2.7 Connessione PTZ Speed Dome     |           |
| 3. Operazioni di Base.....         | pag 10~25 |
| 3.1 Accensione                     |           |
| 3.2 Spegnimento                    |           |
| 3.3 Login Sistema                  |           |
| 3.4 Anteprima                      |           |
| 3.5 Menu Rapido Desktop            |           |
| 3.5.1 Menu Principale              |           |
| 3.5.2 Riproduzione                 |           |
| 3.5.3 Mod. Registrazione           |           |
| 3.5.4 Allarme                      |           |
| 3.5.5 Controllo PTZ                |           |
| 3.5.6 Configura Colori             |           |
| 3.5.7 Modifica Uscite              |           |
| 3.5.8 Logout                       |           |
| 3.5.9 Cambia Finestra              |           |
| 4. Menu Principale                 |           |
| 4.1 Menu Navigazione               |           |
| 4.2 Registrazione                  |           |
| 4.2.1 Configurazione Registrazione |           |
| 4.2.2 Memorizza Screenshot         |           |
| 4.2.3 Riproduzione                 |           |
| 4.2.4 Backup                       |           |
| 4.3 Allarme                        |           |
| 4.3.1 Rilevazione Movimento        |           |
| 4.3.2 Difficoltà Visive            |           |
| 4.3.3 Perdita Video                |           |

|  |           |
|--|-----------|
| 4.3.6 Anormale                                     |           |
| 4.4 Sistema  |           |
| 4.4.1 Generale                                     |           |
| 4.4.2 Encode                                       |           |
| 4.4.3 Rete   |           |
| 4.4.4 NetSevice                                    |           |
| 4.4.5 GUI  |           |
| 4.4.6 PTZ  |           |
| 4.4.7 RS232  |           |
| 4.4.8 Tour   |           |
| 4.5 Impostazioni Avanzate                          |           |
| 4.5.1 Gestione HDD                                 |           |
| 4.5.2 Account                                      |           |
| 4.5.3 Utente Online                                |           |
| 4.5.4 Modifica Uscita                              |           |
| 4.5.5 Auto manutenzione                            |           |
| 4.5.6 Ripristina Configurazioni Iniziali           |           |
| 4.5.7 Aggiornamento                                |           |
| 4.5.8 Configurazione CMS.....                      | pag 47    |
| 4.5.9 Reindirizzare le porte nel router Alice..... | pag 48-49 |
| Dichiarazione di Conformità.....                   | pag 50    |

## 1. Introduzione al Prodotto

### 1.1 Anteprima

Questi DVR sono realizzati principalmente per il settore della sicurezza e della sorveglianza. Funziona con un sistema integrato LINUX maggiormente stabile rispetto alle versioni precedenti. Introduzione dello standard di compressione video H.264mp e del format standard di compressione audio G.711A che garantiscono un'altissima qualità d'immagine, una percentuale bassissima di errori di codificazione e la riproduzione del singolo frame. Introduzione della tecnologia di rete TCP/IP che utilizza potenti reti di comunicazione e telecomunicazione.

Questa serie di DVR può essere utilizzata nelle banche, nelle telecomunicazioni, per sistemi di sorveglianza più complessi, per sistemi per fabbriche e così via.

### 1.2 Funzioni Principali

#### **Sorveglianza in Real Time**

Interfaccia analogica e interfaccia VGA Contemporanea

Funzione di sorveglianza tramite monitoraggio o display pc

#### **Memorizzazione**

Hard Disk con processo dormiente, conveniente per limitare il surriscaldamento del prodotto, ridurre l'energia consumata e prolungare la longevità del prodotto.

Formato di memorizzazione particolare che permette di proteggere la salvaguardia dei dati.

#### **Compressione**

Compressione real-time tramite hard disk individuale che garantisce una sincronizzazione stabile del segnale audio e video.

#### **Backup**

Attraverso l'interfaccia SATA, SD CARD e l'interfaccia USB è possibile utilizzarlo come periferica USB, hard disk removibile e così via quando si scaricano dei file dalla rete nell'hard disk.

## Riproduzione

Registrazione video real time individuale, riproduzione, sorveglianza rete, controllo registrazione, download e così via.

Multi-riproduzione con zoom attivo e operatività regionale di rete

Telesorveglianza via rete in real time e tele-controllo PTZ.

Controllo registrazione via rete e riproduzione real-time

## Collegamento ad allarme

Morsettiera per allarme più conveniente per il collegamento dell'allarme e il controllo dei circuiti proteggendo la macchina principale da eventuali Danni grazie all'interfaccia di comunicazione.

Interfaccia RS485 che garantisce il collegamento dell'allarme e il controllo PTZ.

Interfaccia Ethernet standard che garantisce le funzioni di telecomunicazione.

## Funzioni

Funzione attiva del mouse

Copia/incolla veloce per funzioni con stessa configurazione

## 2 . Contenuto della Confezione

### 2.1 Controllare la confezione

Quando ricevi il DVR, ti preghiamo di controllare prima di tutto il contenuto della confezione. Per prima cosa, controlla che non siano presenti danni visibili all'imballaggio. Poi, apri la scatola e toglila la plastica di protezione, controlla che non vi siano danni visibili al DVR. Infine, apri la cover della macchina e controlla il collegamento dei cavi al pannello frontale, il cavo di alimentazione, il cavo di connessione tra l'alimentazione e la scheda madre.

**L'etichetta del pannello posteriore è davvero molto importante per l'assistenza. Proteggetela con cura, nel caso in cui la macchina avesse bisogno di assistenza è necessario poter accedere al numero seriale e alla tipologia del prodotto.**

## 2.2 Installazione Hard Disk

Per il primo uso, installare l'Hard Disk:

- togliere le viti della cover
- togliere la cover
- fissare le viti dell'Hard Disk
- connetti il cavo dati
- connetti il cavo d'alimentazione
- riposiziona cover
- fissa la cover con le medesime viti

## 2.3 Pannello Frontale

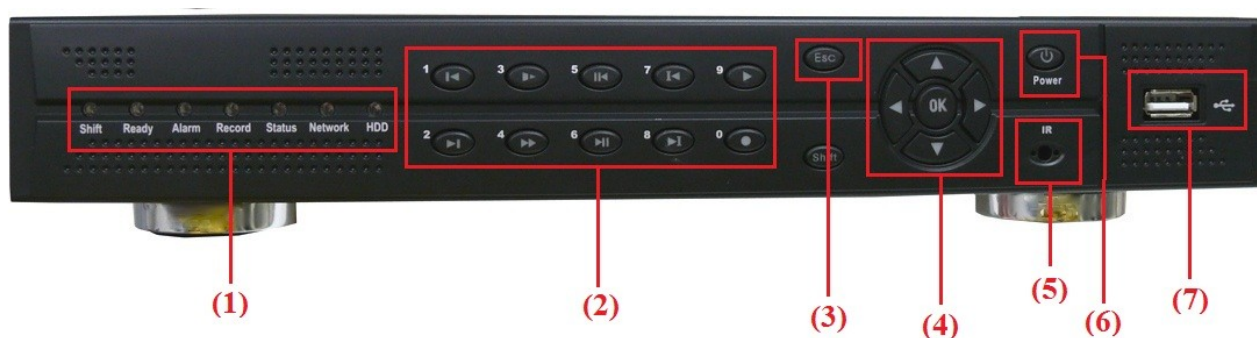

- (1) Led
- (2) Pulsanti funzione
- (3) Pulsante Uscita
- (4) Pulsanti Navigazione
- (5) Ricevitore Telecomando
- (6) Pulsante On/Off
- (7) USB

## 2.4 Pannello Posteriore

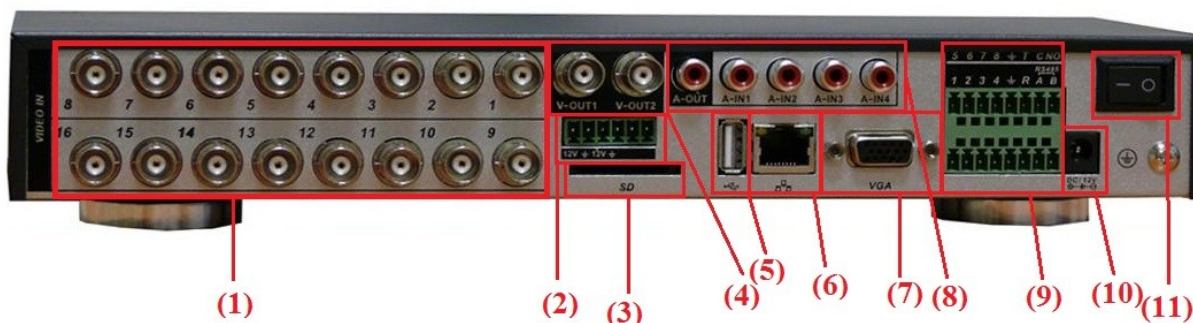

## 2.5 Ingresso e Uscita Audio/Video

### 2.5.1 Ingresso Video

L'ingresso video è composto da un connettore BNC. Il segnale che viene rilasciato è PAL/NTSC BNC(1.0VPP,75Ω).

Il segnale video deve essere in accordo con gli standard così che sia esente da interferenze, rumori e disturbi del segnale. L'immagine deve essere chiara e dai colori naturali, con appropriata luminosità.

#### **Assicurarsi che il segnale video sia stabile e credibile**

Il segnale video deve essere installato in una posizione appropriata, con adeguata illuminazione e alimentazione.

#### **Assicurarsi che la linea di trasmissione sia stabile e credibile**

La trasmissione video deve adottare gli standard migliori per poter garantire una perfetta fruibilità. Se la distanza di trasmissione è troppo vasta, è necessario utilizzare una coppia di amplificatori per compensare la possibile carenza di trasmissione della strumentazione che utilizziamo.

Il segnale video deve essere lontano da fonti elettro magnetiche che possono causare interferenze e altri problemi di segnale. Devono essere evitate principalmente strumentazioni con un forte alimentazione.

### 2.5.2 Uscita Video. Connessione e Opzioni

L'uscita video è divisa in PAL/NTSC BNC(1.0VPP,75Ω) e uscita VGA (configurazione selezionabile).

Quando si utilizza il display del computer al posto del monitor, ci possono essere alcune difficoltà di trasmissione.

1. Non lasciare la macchina accesa per lungo tempo.
2. Tenere il display del computer in stato di lavoro normale.
3. Tenere lontano dalle fonti elettromagnetiche.

La TV non è assolutamente un sostituto credibile come uscita video. Per utilizzarlo è necessario ridurre la durata di utilizzo e fondamentale controllare l'alimentazione che può generare disturbi ed interferenze.

## 2.5.3 Ingresso segnale Audio

La porta di connessione Audio è un BNC.

Il segnale audio deve essere in accordo con gli standard così che sia esente da interferenze, rumori e disturbi del segnale.

## 2.5.4 Uscita segnale Audio

L'uscita audio è maggiore di 200mv 1KΩ(BNC) che connette gli auricolari o qualsiasi altra periferica esterna per l'audio attraverso l'amplificatore alimentato.

Quando si utilizza il display del computer al posto del monitor, ci possono essere alcune difficoltà di trasmissione.

- a. Modifica le impostazioni di default della sound box
- b. Modifica le impostazioni di default della suoneria
- c. Utilizza materiali che assorbono il rumore riducendo il riflesso che possono avere sull'audio.

## 2.6 Connessione Ingresso/Uscita allarme

### 1. Connessione PTZ decoder

A. E' raccomandabile l'utilizzo di amplificatori per garantire il perfetto funzionamento della connessione con il DVR.

B. Evita di entrare con un voltaggio troppo alto. Assicurati di prendere le precauzioni idonee e di evitare temporali e fulmini.

C. La linea 485 AB del DVR non può connettersi con un'altra uscita 485 di una periferica parallela.

E. Il voltaggio tra le linee AB del decoder devono essere meno di 5V.

## 2.7 Connessione PTZ Speed Dome

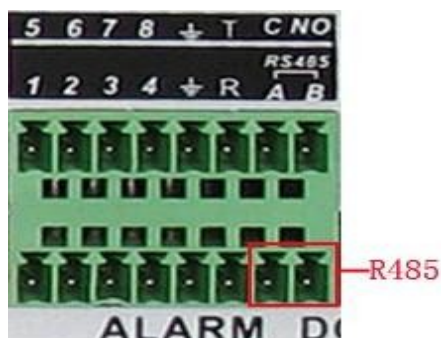

1. Connetti il cavo 485 della speed dome con l'interfaccia R485 del DVR.

Attenzione! Foto di esempio, lo schema potrebbe differire in base al modello ordinato

2. Connetti il cavo video con l'ingresso video del DVR.
3. Accendi la Speed Dome.

## 3- Funzioni di Base

### 3.1 Accensione

Inserisci la spina nella presa di corrente e accendi il DVR. La luce del DVR si illumina indicando lo stato di avvio della macchina. Una volta inizializzato il DVR, la macchina emette un beep. Le impostazioni video di default sono in modalità multi-finestra. Se l'accensione del DVR avviene dopo l'orario prefissato per la registrazione, il DVR inizia immediatamente a registrare automaticamente. Poi l'indicatore luminoso del canale di registrazione corrispondente si illuminerà e il DVR sarà al lavoro.

#### **Nota Bene:**

1. Assicurati che il voltaggio corrisponda a quello dell'alimentatore.
2. Alimentazione: 220V±10% 60/50Hz 12v 4A.

Suggeriamo l'inserimento di un'unità UPS per proteggere la macchina da cali di tensione e conseguenti danni.

### 3.2 Spegnimento

Ci sono due metodi per spegnere il DVR: entrando nel menu principale e scegliendo [turn off ] nelle opzioni di [turn off the system] per spegnere in modo garbato o premendo il pulsante di accensione fino allo spegnimento della macchina:

#### 1、 Ripristino funzioni dopo errata procedura di spegnimento

Se il DVR è spento in modo non conforme, può automaticamente fare un backup dei video e ripristinare le funzioni in attivo al momento dello spegnimento.

#### 2、 Sostituire l'Hard Disk

Prima di sostituire l'Hard Disk, la macchina deve essere spenta.

#### 3、 Sostituire le batterie

Prima di sostituire le batterie, le informazioni di configurazione devono essere state salvate e la macchina spenta. Il Dvr utilizza la batteria a bottone per preservare la memoria della scheda madre. L'orario di sistema deve essere regolarmente controllato. Se l'orario non è corretto, devi riposizionare la batteria e ti raccomandiamo di sostituirla ogni anno utilizzando la stessa tipologia di voltaggio.

**Nota Bene:** Le informazioni di configurazione devono essere salvate prima del riposizionamento della batteria, diversamente andranno perse.

### 3.3 Login al Sistema

Quando il DVR si avvia, l'utente deve effettuare il login e il sistema provvede a far partire le impostazioni salvate per l'utente. Ci sono tre utenti configurati: **admin**, **guest** e **default** (sono tutti senza password). **Admin** è l'utente con tutte i permessi possibili sulla macchina; i permessi dell'utente **guest** e dell'utente **default** sono l'anteprima e la riproduzione video. L'utente **admin** e l'utente **guest** possono modificare la loro password, mentre i loro permessi non possono essere modificati; l'utente **default** è l'utente di login di default e le impostazioni possono essere modificate ma la password no.

Immagine 3.1 Accesso Utente

**Protezione Password:** se la password è sbagliata per tre volte consecutive, l'allarme scatterà. Se la password viene sbagliata per cinque volte consecutive l'account viene bloccato. (Ri-loggandosi circa mezzora dopo, l'account si sblocca automaticamente).

Per la tua sicurezza ti preghiamo di modificare la password una volta effettuato il primo login.

### 3.4 Anteprima

Clicca con il tasto destro del mouse per scegliere una finestra.

Data e orario di sistema e nome del canale sono mostrati in ogni finestra. La videosorveglianza e lo stato dell'allarme sono mostrati in ogni finestra.

|   |  |                     |   |  |               |
|---|--|---------------------|---|--|---------------|
| 1 |  | Stato Registrazione | 3 |  | Perdita Video |
| 2 |  | Motion detection    | 4 |  | Blocco Camera |

### 3.5 Menu Rapido

In modalità anteprima clicca con il tasto destro del mouse per accedere al menu rapido su desktop. Il menu include: menu principale, mod. Registrazione, riproduzione, **PTZ control**, **High Speed PTZ**, **Alarm Output**, **Colore Immagine**, **Regolazione TV**, **Logout**, schermo a **1/4/8/9/16** immagini.

#### 3.5.1 Menu Principale

Una volta effettuato il login, il sistema mostra il menu principale come da finestra seguente.

### 3.5.2 Riproduzione

Ci sono due metodi per riprodurre file video dall'hard disk.

- 1、tramite il menu rapido del desktop.
- 2、 Menu principale → Registrazione → Riproduzione

**Nota Bene:** L'hard disk su cui si salvano i files video deve essere configurato come leggi&scrivi o solo lettura.

- |                |              |                           |
|----------------|--------------|---------------------------|
| 1. Lista Files | 2. Info File | 3. Ricerca File           |
| 4. Backup File | 5. Funzione  | 6. Controllo Riproduzione |

**【Lista Files】** Controlla la lista dei files trovati in accordi con i criteri di ricerca.

**【Info Files】** Informazioni riguardanti il file selezionato.

**【Backup File】** Backup del file selezionato. Clicca il pulsante corrispondente per avviare la procedura.

**Nota Bene:** L'hard disk deve essere installato prima che venga effettuato il backup.

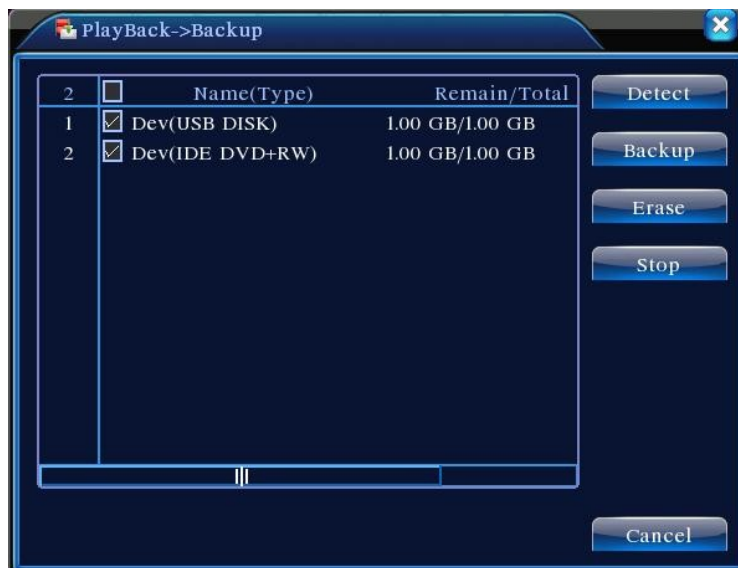

**Controlla:** controlla il corretto collegamento dell'unità di memoria all'Hard Disk, viene visualizzato come USB DISK o HARD DISK.

**Elimina:** scegli il file da eliminare e clicca su **elimina** per cancellare il file.

**Stop:** Ferma il backup.

**Backup:** Clicca questo pulsante e si aprirà una finestra pop-up. Puoi scegliere di effettuare il backup in accordo con la tipologia del file, il canale o l'orario.

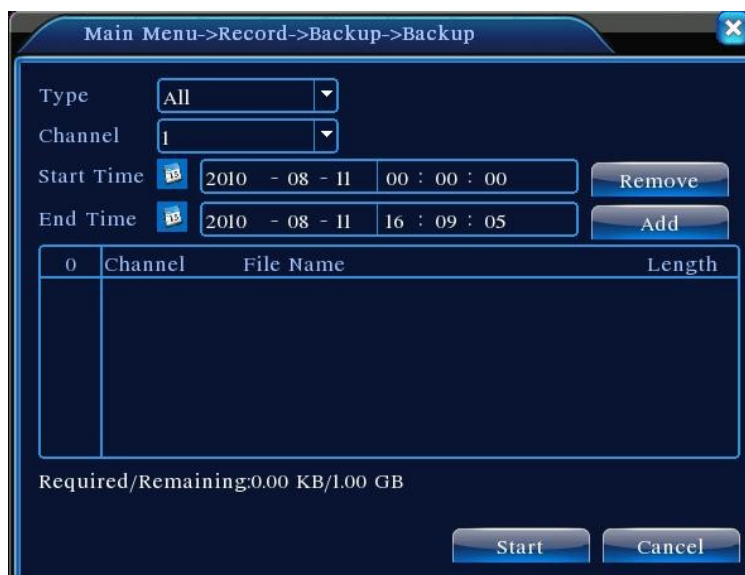

**Remove:** Cancella le informazioni del file.

**Add:** Mostra le informazioni del file per aggiungere altri attributi.

**Start/Pause:** Clicca questo pulsante per avviare/fermare il backup del file.

**Cancel:** Durante il backup è possibile uscire dalla pagina cancellando il comando in corso.

【File searching】 Ricerca file in accordo con i parametri richiesti.

Picture 3.7 ricerca file

**File type:** Imposta la tipologia di ricerca del file.

**Channel:** Imposta il canale di ricerca.

**Start Time:** Imposta l'orario di ricerca.

【Playback control】 Fare riferimento alla seguente tabella.

| Butt on | Function       | Butt on | Function     |
|---------|----------------|---------|--------------|
|         | Play/pausa     |         | Indietro     |
|         | Stop           |         | Ripr. lenta  |
|         | Avanti Veloce  |         | Prec. frame  |
|         | Succ. frame    |         | Prec. ffi le |
|         | Succ. ffi le   |         | Ciclico      |
|         | Schermo Intero |         |              |

**Nota Bene:** la riproduzione frame by frame è utilizzabile unicamente quando la riproduzione è in pausa.

【Operation hint】 Mostra le funzioni.

#### Funzioni Speciali:

**Riproduzione Accurata:** Inserisci orario (o/m/s) nella colonna dell'orario e clicca sul pulsante play

. Il sistema può riprodurre il file in accordo con il criterio temporale di ricerca.

**Local zoom:** Quando la riproduzione è a singolo canale con schermo intero, puoi trascinare il mouse sullo schermo per selezionare una sezione dello schermo e cliccar con il tasto sinistro del mouse per realizzare uno zoom locale. Clicca con il pulsante destro del mouse per uscire.

### 3.5.3 Mod. Registrazione

Controlla lo stato attuale del canale: “○” significa che non vi è alcuna registrazione in corso, “●” significa che il canale è in registrazione. Puoi utilizzare il menu rapido o cliccare su [main menu]> [recording functti on]> [recording set] per entrare nell’interfaccia di registrazione.

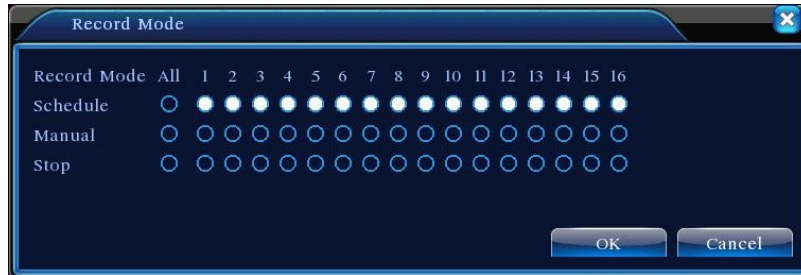

【Schedule】 configurazione della registrazione.

【Manual】 avvia manualmente la registrazione su questo canale.

【Stop】 Clicca questo pulsante per fermare la registrazione in corso indipendentemente dallo stato del canale.

### 3.5.4 Uscita Allarme

Controlla lo stato del canale: “○” significa che non è in stato d’allarme, “●” significa che è in stato d’allarme.

puoi utilizzare il menu rapido o cliccare su [main menu]> [alarm functti on]> [alarm output] per entrare nella maschera di configurazione Allarme.

【Conffiguration】 configurazione dell’allarme.

【Manual】 avvio manuale dello stato d’allarme.

【Stop】 ferma l’allarme.

### 3.5.5 Controllo PTZ

L'interfaccia è la seguente. Le funzioni includono: direzione controllo PTZ, zoom, focus, iris, configurazione, e così via.

**Nota Bene.** La linea A(B) del decoder è connessa con la linea AB del DVR. La connessione è corretta.

2. Clicca [menu principale] >[configurazione sistema] >[configura PTZ] per impostare i parametri PTZ.
3. Le funzioni PTZ sono decise dai protocolli PTZ.

Picture 3.10 PTZ setup

**【Speed】** imposta la rotazione PTZ. Il range di default è 1 ~ 8.

**【Zoom】** Clicca il pulsante **-** / **+** per modificare lo zoom.

**【Focus】** Clicca il pulsante **-** / **+** per modificare il focus .

**【Iris】** Clicca il pulsante **-** / **+** per modificare l'iris.

**【Direction control】** Controlla la rotazione PTZ. Sono supportate 8 direzioni di controllo

**【High speed PTZ】** mostra l'immagine a schermo intero. Tasto sinistro del mouse per controllare il PTZ per aggiustare lo zoom delle telecamere.

**【Set】** Inserisci i parametri di configurazione.

**【Page switch】** Passa da pagina a pagina.

#### Funzioni Speciali:

## 1、 Preselezione

Configura una locazione per la preselezione, nomina i punti di preselezione e automaticamente il PTZ ruota verso la posizione configurata.

### 1) Opzioni Preselezione

Valore Preset

Configura la locazione per la preselezione, la procedura è la seguente:

a): nella figura 3.10 (pagina precedente), clicca il pulsante direzionale per andare alla posizione preselezionata, clicca sul pulsante "Impostazioni" per entrare nella figura 3.11.

b): clicca il pulsante Preset, e poi inserisci i punti di preselezione.

c): clicca sul pulsante Impostazioni, ritorna alla figura 3.10. Configurazione completa, che comprende i punti di preselezione e le posizioni corrispondenti.

**Cancella Preselezione:** Inserisci i punti di preselezione, clicca su Rimuovi per rimuovere la preselezione.

Figura 3.11  
Settaggi Preset

## 2) Richiama punti di Preset

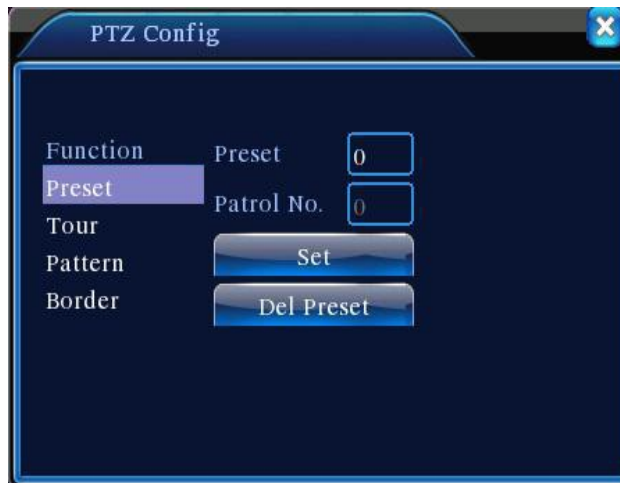

(Figura 3.12)

Nella figura 3.10, clicca sul pulsante Page Switch (cambia pagina), avvia l'interfaccia PTZ come da figura 3.12. Inserisci il valore, scrivi i punti di preselezione poi clicca sul pulsante Preset così che il PTZ converga verso il punto corrispondente

## 2. Visione in crociera tra I punti preselezionati

Più punti preselezionati formano una rotta che le telecamere devono seguire.

### 1) Crociera tra punti configurati

La rotta è connessa da una molteplicità di punti preselezionati, configurati come segue:

a): nella figura 3.10, il pulsante direzionale fa tornare il PTZ alla locazione designate.

b): clicca I pulsanti di crociera, inserisci valori nella rotta e nuovi punti preselezionati; successivamente clicca su "Aggiungi nuovo punto preselezionato" e completa la configurazione.

c): ripeti I punti a e b fino a che la configurazione non sia completata.

**Rimuovi Preselezione:** inserisci il valore della preselezione nello spazio apposite, clicca sul pulsante Rimuovi Preselezione e complete l'operazione.

**Rimuovi linea di navigazione tracciata:** inserisci il numero della crociera, clicca su "Rimuovi Linea di crociera" e complete l'operazione

### 3.5.6 Configura Colore

Configura I parametri dell'immagine che sono tonalità, luminosità, contrasto, saturazione. Puoi impostare parametri differenti per le diverse ore del giorno.

### 3.5.7 Modifica Uscite

Modifica I parametri dell'area di uscita del segnale video. Puoi utilizzare il menu rapido o entrare in [main menu]> [management tools]> [Output adjust].

### 3.5.8 Logout

Per disconnettere l'utente , spegnere la macchina o riavviarla, puoi utilizzare il menu rapido o entrare in [main menu].

**【logout】** esci dal menu, devi inserire la password al prossimo ingresso.

**【shut down】** Spegnimento del prodotto.

**【reboot】** Riavvio del sistema

### 3.5.9 Cambia Finestra

Anteprima disponibile in finestra singola, 4 finestre, 8 finestre, 9 finestre, 16 finestre a tua scelta.

## 4- Menu Principale

## 4.1 Menu principale di Navigazione

| Menu Principale        | SottoMenu               | Funzione  |
|------------------------|-------------------------|---|
| Registrazione          | Configura               | Configurazione registrazione, tipologia, durata ed orario.                                      |
|                        | Riproduzione            | Configurazione riproduzione video.  |
|                        | Backup                  | Cerca o fai il backup dei files selezionati.  |
| Allarme                | Motion                  | Imposta allarme in motion, l'area e I parametri (PTZ)   |
|                        | Oscuramento             | Configura la maschera d'allarme del canale, la sensibilità, I parametri (PTZ)                   |
|                        | Perdita Video           | Configura allarme perdita video dei canali e I parametri (PTZ)                                  |
|                        | Ingresso Allarme        | Configura ingressi allarme del canale, la tipologia di periferica connessa e I parametri (PTZ). |
|                        | Uscita Allarme          | Configura mod. Allarme: manual, muto, programmato.  |
| Configurazione Sistema | Configurazione Generale | Imposta data&ora, lingua, hard disk, formato video..  |
|                        | Configurazione Codici   | Imposta I codici di gestione: qualità immagine, modalità codifica, valore di codifica.          |
|                        | Configurazione Rete     | Impostazioni di base: DHCP e DNS, velocità di rete.   |
|                        | NetService              | PPPOE, NTP, Email, IP, DDNS, FTP  |
|                        | GUI                     | Imposta nome del canale, anteprima icone, trasparenza, etc..                                    |

|                       |                             |   |
|-----------------------|-----------------------------|---|
|                       | Configurazione PTZ          | Imposta canale, protocollo PTZ, indirizzo, velocità banda, controllo  |
|                       | Conf. Porta seriale (RS232) | Imposta porta seriale, banda, dati, controllo   |
|                       | Croiera                     | Imposta punti intermedi e durata  |
| Strumenti di Gestione | Gestione Hard Disk          | Gestione delle funzioni dell'Hard Disk  |
|                       | Gestione Utenti             | Modifica parametri utenti (password)  |
|                       | Utente Online               | Interrompi la connessione con il Login attuale. Blocca l'account dopo l'interruzione fino al riavvio del DVR. |
|                       | Modifica TV                 | Modifica configurazione TV  |
|                       | Manutenzione Automatica     | Imposta il riavvio automatic del sistema e l'eliminazione automatica dei files anche 24h                      |
|                       | Ripristo                    | Ripristno impostazioni di sistema iniziali.   |
| System information    | Hard disk information       | Capacità hard disk e durata registrazione mostrate sullo schermo  |
|                       | Code stream statistics      | Info code stream  |
|                       | Log information             | Cancella tutte le info log degli eventi   |
|                       | Edition information         | Info versione dvr   |
| Shut down             |                             | Logout o riavvio  |

## 4.2 Registrazione

### 4.2.1 Configura Registrazione

Imposta i parametri di registrazione. Il sistema è impostato per 24 ore consecutive al primo avvio. Puoi entrare in [main menu]> [recording function]> [recording setup] per configurare. **Nota Bene:** Solo un hard disk di lettura/scrittura. (capitolo 4.5.1)

**【Channel】** Scegli il canale che desideri modifica ed imposta i parametri.

**【Redundancy】** doppio backup dei file scritto in due hard disks. Ovviamente, quando si abilita questa funzione è **OBBLIGATORIO** installare due hard disk: uno che sia di lettura/scrittura e un altro di ridondanza.

**【Length】** Durata massima video, di default è di 60 minuti.

**【PreRecord】** Registrazione da 1 a 30 secondi prima dell'azione (la durata è decisa dal code stream).

**【Record mode】** Imposta stato mdel video: programmato (schedule), manuale o fermo.

**Schedule: Registrazione programmata**

**Manual:** registrazione avviata da pulsante REC e fermata da pulsante STOP.

**Stop:** ferma la registrazione nel canale selezionato

**【Period】** imposta l'orario dentro il quale la registrazione è abilitata.

**【Record type】** imposta la tipologia di registrazione.

**Regular: Registrazioni regolari in un periodo di tempo.**

**Detect:** innesco registrazione da motion detection, perdita video, camera oscurata.

**Alarm:** innesco registrazione da allarme collegato a DVR

#### 4.2.4 Backup

Eeguire backup dei file su memoria esterna.

**Nota Bene:** La memoria deve essere installata prima del backup. Se il backup è terminato, può essere immediatamente riprodotto individualmente.

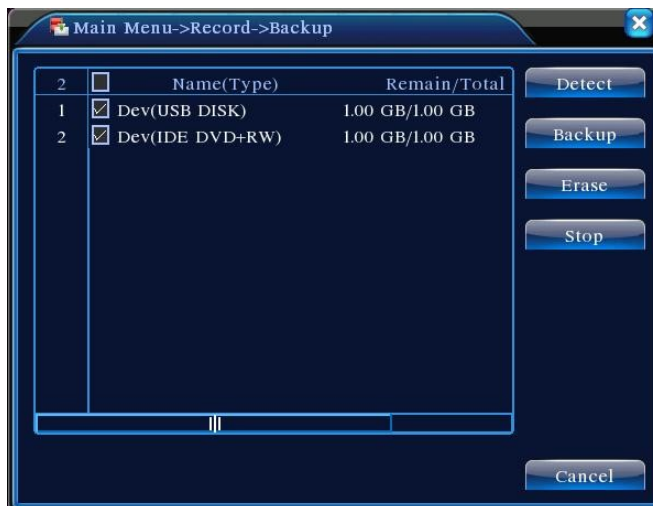

**【Detect】** Individua la connessione con il DVR come Hard Disk o Universal Disk.

**【Erase】** Scegli il file per eliminarlo e clicca sulla conferma di cancellazione per eliminare il file.

**【Stop】** Ferma il backup.

**【Backup】** Clicca il pulsante di backup e apparirà una finestra pop-up. Scegli il file di backup in accordo con la tipologia, il canale e l'orario.

**Remove:** Cancella i file di informazione.

**Add:** mostra i file che soddisfano la richiesta di caratteristiche.

**Start/pause:** Clicca il pulsante di start per eseguire il backup e clicca il pulsante di pausa per fermare il backup.

### 4.3 Allarme

L'allarme agisce in diverse modalità: motion detect, oscurazione video, perdita video, ingresso allarme e uscita allarme.

#### 4.3.1 Motion Detect

Quando il sistema indaga il segnale in motion, indaga anche la sensibilità, l'allarme collegato e l'attivazione della modalità.

【Channel】 imposta canale in motion.

【Enable】 abilita funzione in motion.

【Sensitivity】 scegli tra sei gradi diversi di sensibilità.

【Region】 Imposta l'area di azione del motion detection tenendo premuto il tasto sinistro del mouse e trascinando per evidenziare l'area.

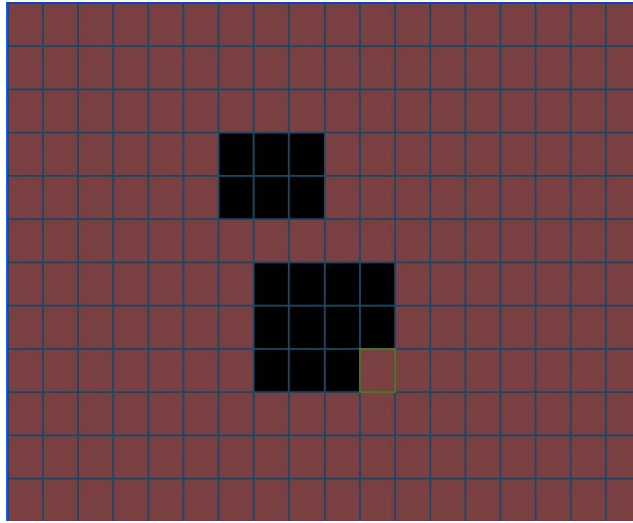

【Period】 Imposta il periodo di azione del motion detection

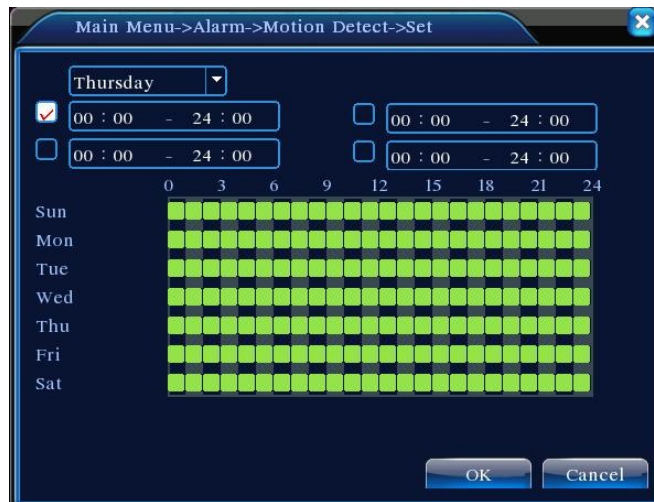

### 4.3.2 Oscurazione Video

Quando la ricezione video è alterata da condizioni esterne come una cattiva illuminazione, scatta la segnalazione di “oscurazione video” per impostare i cui parametri (e sensibilità) si fa riferimento alle istruzioni del Motion Detection.

### 4.3.3 Perdita Video

Quando non è possibile ricevere il segnale dalle telecamere, scatta l'allarme per perdita video. Le impostazioni da seguire sono le stesse del Motion Detection.

#### 4.3.4 Ingresso Allarme

Quando l'apparato ottiene il segnale d'allarme esterno, la funzione allarme è attiva. Per la configurazione fare riferimento al Motion Detection.

#### 4.3.6 Anormalità

Quando il DVR esegue operazioni non consone o fuori dal raggio delle funzioni che normalmente svolge, una sirena suona attivando l'allarme.

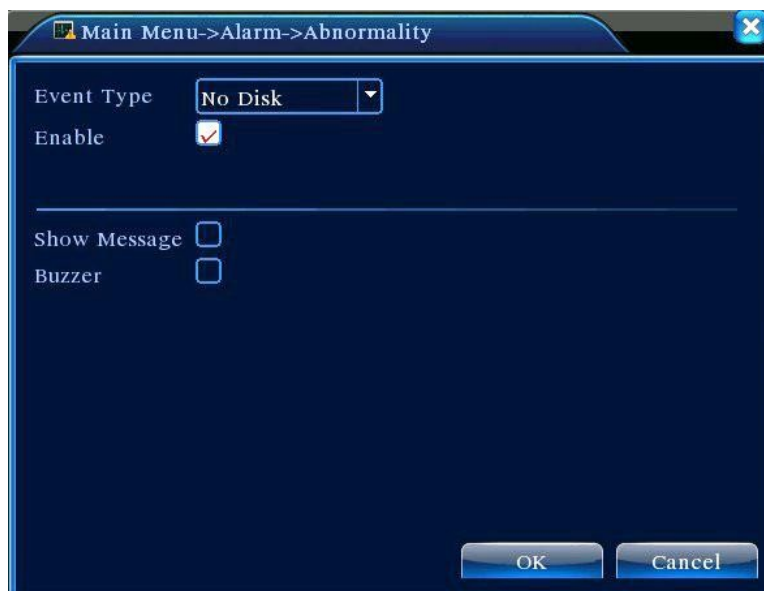

- 【Event Type】 seleziona l'evento che vuoi ispezionare
- 【Enable】 abilita la funzione di controllo anormalità
- 【Show message】 finestra pop-up di avviso automatica ad ogni evento anormale
- 【Buzzer】 abilita sirena per allarme anormalità

## 4.4 Configurazione Sistema

### 4.4.1 Generale

【System time】 data e ora.

【Date format】 formato data: YMD, MDY, DMY.

【Date Separator】 separatore data.

【Time Format】 formato data in 24 o 12 ore.

【Language】 Inglese e Italiano

【HDD full】 sovrascrittura: disabilitare se si intende fermare la registrazione quando l'hard disk è completamente pieno.

【Video Standard】 PAL o NTSC.

【Auto Logout】 Imposta il tempo di latenza da 060. 0 significa nessuna latenza.

【DST】 Imposta la configurazione estiva del dvr

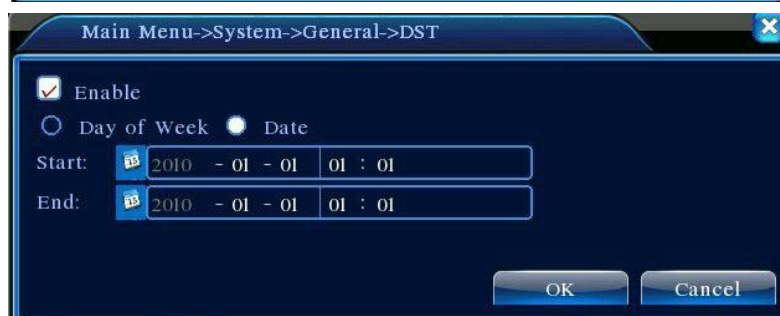

#### 4.4.2 Configura Encode

Imposta I parametri audio/video: file video, monitoraggio da remote e così via.. Imposta ogni canale indipendentemente dall'altro.

【Channel】 scegli il canale.

【Compression】 standard a H.264.

【Resoluttio n】 tipo di risoluzione:D1/ HD1/CIF / QCIF.

【Frame Rate】 P:1 frame/s~25 frame/s; N: 1 frame/s~30 frame/s

【Bit Rate Type】 Puoi scegliere tra code stream limitato o code stream variabile. Quando scegli il variabile hai la possibilità di scegliere tra sei qualità d'immagine differenti.

【Bit Rate】 Imposta i valori del code stream per modificare la qualità dell'immagine. Il code stream più largo permette l'immagine migliore.

D1 (1000~1500kbps) ,CIF (384~1500kbps) , QCIF(64~512kbps)

【Video/Audio】 Due Flag per Streaming, la prima permette di abilitare il flusso video, la seconda l'audio per lo streaming prescelto

#### 4.4.3 Configura Rete

【Net Card】 Puoi scegliere tra il cavo di rete o una connessione wireless.

【DHCP Enable】 Ottieni automaticamente indirizzo IP (non consigliato)

**Nota Bene:** il server DHCP è preinstallato.

【IP address】 Imposta l'indirizzo IP. Default: 192.168.1.10.

【Subnet mask】 Imposta la subnet mask. Default: 255.255.255.0.

【Gateway】 Imposta il gateway di default. Default: 192.168.1.1.

【DNS setup】 Nome Dominio Server. Traduce il nome del dominio in indirizzo IP. L'indirizzo IP è offerto dal provider di rete. L'indirizzo deve essere impostato e riavviato, solo successivamente lavorato.

【TCP port】 Default: 34567.

【HTTP port】 Default: 80.

#### 4.4.4 NetService

Scegli le opzioni di servizio della rete e clicca i pulsanti di impostazione per configurare le funzioni avanzate della rete (o doppio click sul pulsante configurazione per accedere ai parametri).

**【PPPoE setup】** Inserisci lo username e la password. Dopo di che riavvia il sistema. Il DVR ora costruisce una connessione di rete basata sul PPPoE. L'indirizzo IP cambia in IP dinamico dopo che le operazioni da eseguire sono andate a buon fine.

Operazioni: Una volta che il PPPoE ha dialogato con successo, l'indirizzo IP ottenuto in IP ADDRESS è l'indirizzo corrente. A questo punto puoi utilizzare questo indirizzo IP per visitare ed utilizzare il DVR tramite porta-utente.

**【NTP setup】**

**Host computer IP:** Inserisci l'indirizzo IP

**Port:** di Default: 123. Puoi impostare la porta in accord con il server NTP.

**Time zone:** Londra GMT+0 Berlino GMT +1 Cairo GMT +2 Mosca GMT +3 New Delhi GMT

+5 Bangkok GMT +7 Hongkong Beijing GMT +8 Tokyo GMT +9 Sydney GMT +10 Hawaii GMT10  
Alaska GMT9 Oceano Pacifico GMT8 America Centrale GMT7 America Meridionale GMT6 Est  
America GMT5 Atlantico GMT4 Brasile GMT3 America Settentrionale GMT2.

**Update Period:** Intervallo di tempo con server NTP. Default: 10 minuti

## 【Configura EMAIL】

Se l'allarme è abilitato o è collegato , il DVR invia un'e-mail con fotografie dell'innesco dell'allarme e l'indirizzo della posizione. Ma come si configurano queste e-mail?

**Server SMTP:** Indirizzo server e-mail. Può essere un indirizzo IP o un nome di dominio. Il nome del dominio può essere tradotto solo se la configurazione DNS è corretta.

**Porta:** Numero porta del server e-mail.

**SSL:** desiderare se utilizzare il protocollo Secure Socket Layer per effettuare il Login.

**User Name:** username di accesso al server e-mail.

**Password:** inserisci la password di accesso al server e-mail.

**Sender:** imposta l'indirizzo email del mittente.

**Receiver:** imposta l'indirizzo email al quale inviare l'avviso e le foto di allarme. Puoi impostare fino a 3 indirizzi di spedizione.

【DDNS】 è l'abbreviazione di dynamic domain name server.

**Local domain name:** nome del dominio registrato sul DDNS.

**User name:** account registrato sul DDNS.

**Password:** password registrata sul DDNS.

Quando il DDNS è configurato correttamente e parte, puoi connettere il nome dominio nella colonna degli indirizzi di IE per visitarlo.

**Nota Bene:** La configurazione DNS deve essere correttamente impostata perchè funzioni perfettamente.

- DDNS Type:** A dropdown menu currently set to "CN99".
- Enable:** An unchecked checkbox.
- Domain Name:** A text input field containing "your.3322.org".
- User Name:** An empty text input field.
- Password:** An empty text input field.
- Buttons:** "OK" and "Cancel" buttons at the bottom right.

【FTP setup】 l'FTP è disponibile solo quando l'allarme scatta, o quando l'allarme attiva registrazioni e snapshot. E' possibile caricare queste registrazioni e queste immagini nel server FTP.

- Enable:** An unchecked checkbox.
- Server IP:** A text input field containing "FTP".
- Port:** A text input field containing "21".
- User Name:** An empty text input field.
- Password:** An empty text input field.
- Anonymous:** An unchecked checkbox.
- Max File Length:** A text input field containing "128" followed by "M".
- DirName:** An empty text input field.
- Buttons:** "OK" and "Cancel" buttons at the bottom right.

【Enable】 Clicca su Enable, così che tutte le impostazioni saranno disponibili.

【Server IP】 Indirizzo IP per il server FTP

【Port】 Porta Dominio dell'FTP, di default la porta è la 21.

【User Name】 username dell' FTP

【Password】 password utente

【Max File Length】 durata massima per l'upload dei files di default 128 minuti

【DirName】 directory di upload dei files

【Wireless Config】 ADSL tramite rete 3G, utilizza il CMS per visitare configurare il dispositivo

- Enable:
- Type:
- Wireless AP:
- Dial Number:
- User Name:
- Password:
- IP Address:

Buttons for 'OK' and 'Cancel' are located at the bottom right of the window.

【Enable】 scegli ENABLE per rendere disponibili tutte le opzioni.

【Type】 Tipologia di chiamata, di default AUTO

【Wireless AP】 punto di accesso 3G

【Dial Number】 Numero chiamata 3G

【User Name】 Username per 3G

【Password】 password per l'utente

【IP Address】 Indirizzo IP

【Mobile Monitor Setup】 Per visitare il dispositivo da cellulare, fare una mappatura del router di questa porta ed utilizzare il CMS per monitorare e operare sui protocolli.

【Enable】 seleziona per abilitare la funzione per gli eventi "anormali".

【UPNP】 il protocollo UPNP può auto-crearsi una porta nel router, assicurati che l'UPNP sia collegato al router prima di utilizzarlo.

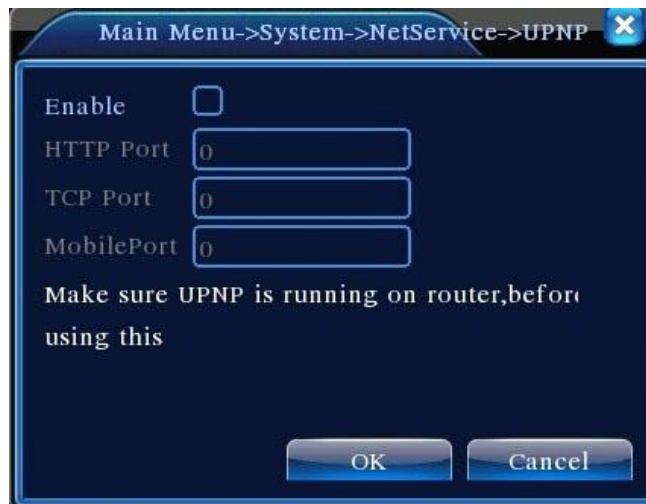

【Enable】 Scegli Enable per rendere disponibili tutte le opzioni di configurazione UPNP

【HTTP】 porta HTTP del dispositivo, quando si indaga da IE è NECESSARIO avere questa porta (esempio: 60.12.9.26:66)

【TCP】 Il Router automatic distribuisce la porta TCP per il dispositivo, quando viene monitorato via CMS necessita di questa porta.

【MobilePort】 Il Router distribuisce automaticamente la porta per il cellular, quando viene monitorato da cellular necessita di questa porta.

#### 4.4.5 Interfaccia GUI

Configura i parametri dell'uscita video comprendendo l'uscita frontale e uscita code.

**Front output:** In modalità d'anteprima locale si include: titolo canale, mostra orario, stato registrazione, stato allarme, info bitrate, copertura regionale (Europea, Americana, Asiatica).

**Code output:** In modalità di sorveglianza da rete si include: titolo canale, mostra orario, stato registrazione, stato allarme, info bitrate, copertura regionale (europea, Americana, asiatica).

#### 4.4.6 Configurazione PTZ

Picture 4.29 PTZ setup

【Channel】 scegliere il canale.

【Protocol】 scegliere il protocollo della dome. (PELCO per esempio)

【Address】 Imposta l'indirizzo della dome corrispondente. (Nota Bene: L'indirizzo deve essere quello della dome)

【Baudrate】 scegliere la baud rate corrispondente alla dome. Default: 115200.

【Data bits】 opzioni 5-8. Default: 8.

【Stop bits】 opzioni 1-2. Default: 1.

#### 4.4.7 Configurazione RS232

【Serial Port Function】 porta seriale che si utilizza per aggiornare e trasmettere dati.

【Baud rate】 scegliere il baud rate.

【Data bits】 opzioni 5-8.

【Stop bits】 opzioni 1-2.

## 4.5 Avanzate

### 4.5.1 Gestione Hard Disk

Configura e gestisci l'hard disk. Il menu mostra le informazioni correnti dell'Hard Disk: numero di hard disk, porta d'ingresso, tipologia, stato e capacità. Le operazioni includono: configure disco di lettura/scrittura, disco di sola lettura, disco di ridondanza, formato hard disk, ripristino impostazioni di fabbrica.

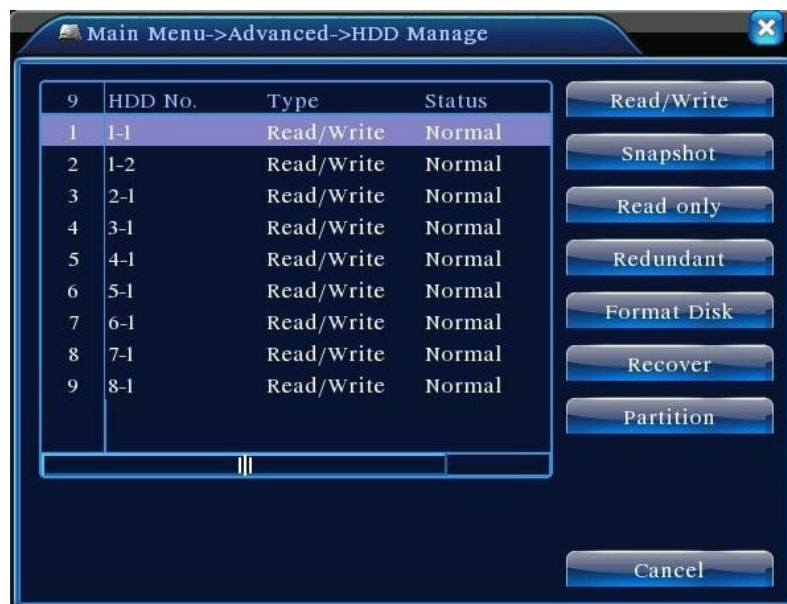

### 4.5.2 Account

Gestisci le autorizzazioni utenti.

【Modify User】 modifica le caratteristiche degli utenti già esistenti.

【Modify Group】 modifica le caratteristiche del gruppo.

【Modify Password】 Modifica password dell'utente (da 1 a 6 cifre).

**Note:** l'utente che possiede il controllo admin può modificare le sue password e quelle degli altri utenti.

- User Name: dropdown menu with "admin" selected.
- Old: text input field.
- New: text input field.
- Confirm: text input field.

At the bottom, there are "OK" and "Cancel" buttons.

【Add user】 aggiungi utenti alle autorizzazioni del prodotto.

- User Name: text input field.
- keuseable: checkbox (unchecked).
- Password: text input field.
- Confirm: text input field.
- Memo: text input field.
- GROUP: dropdown menu with "admin" selected.
- Authority list (checkboxes):

| Authority             | Checked                             |
|-----------------------|-------------------------------------|
| 53                    | <input type="checkbox"/>            |
| 1 Shutdown the device | <input checked="" type="checkbox"/> |
| 2 Channel Title       | <input checked="" type="checkbox"/> |
| 3 Schedule            | <input checked="" type="checkbox"/> |
| 4 Backup              | <input checked="" type="checkbox"/> |
| 5 HDD Management      | <input checked="" type="checkbox"/> |
| 6 PTZ Control         | <input checked="" type="checkbox"/> |

At the bottom, there are "OK" and "Cancel" buttons.

【Add Group】 Aggiungi un utente ad un gruppo e gestiscilo con le 36 differenti opzioni: standby, videosorveglianza in real time, riproduzione, configurazione registrazione, backup file video e così via..

【Delete User】 Elimina l'utente selezionato.

【Delete Group】 Elimina il gruppo selezionato.

#### 4.5.3 Utenti Online

Controlla gli utenti online e gestisci tale connessione. Puoi decidere di interrompere alcune connessioni. L'utente "interrotto" sarà bloccato fino al riavvio della macchina.

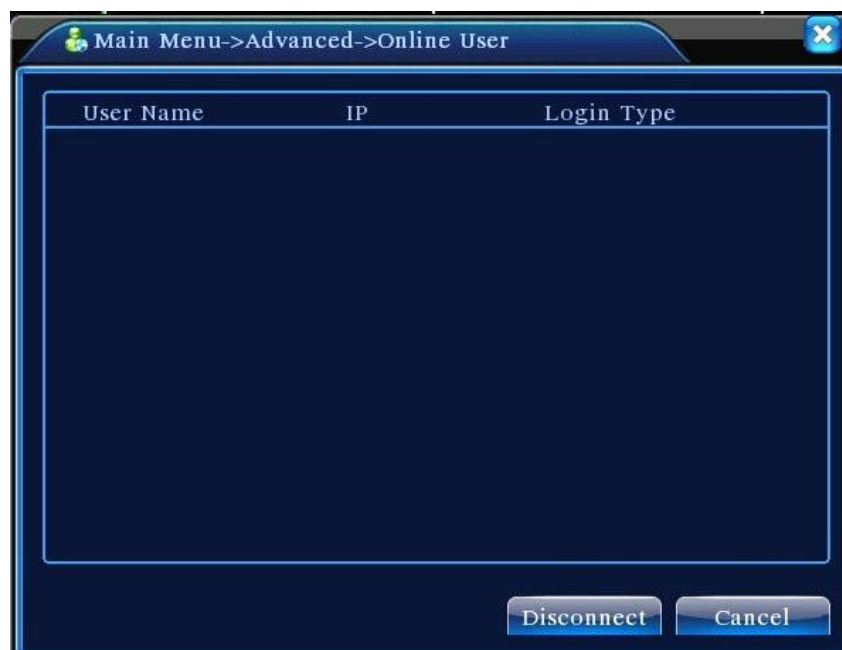

#### 4.5.7 Aggiornamento DVR da USB

【Upgrade】 scegli interfaccia USB

【Upgrade file】 scegli i file che necessitano di aggiornamento.

#### 4.5.8 Configurazione SNS

Dopo aver installato ed aperto il programma apparirà la schermata della figura 1

fig1

Cliccare su Confirm. senza inserire la password.

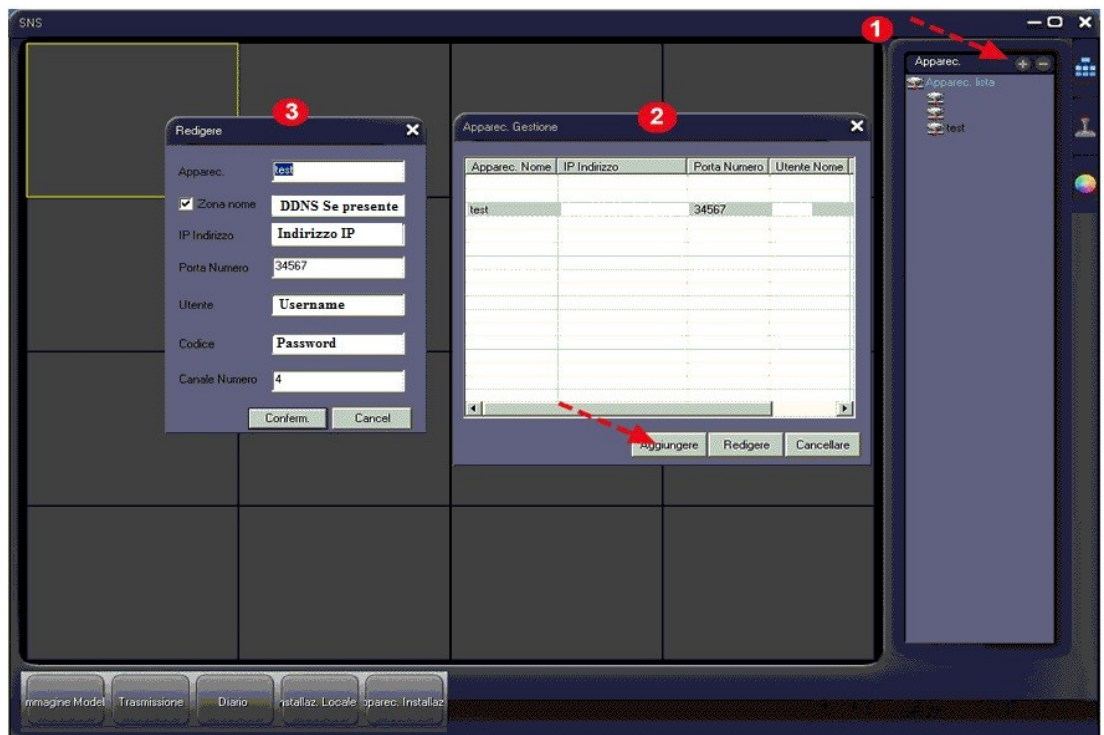

Cliccare sul + (1) per aggiungere un nuovo DVR, nel punto 2 Cliccare su Aggiungere.

Compilare come segue:

Apparecchio: nome di fantasia (DVR)

Zona nome: Inserire il DNS Dinamico se è stato configurato

Ip indirizzo: Indirizzo ip se non presente DNS dinamico

Porta numero: Porta di streaming, attenzione non inserire la porta web (80)

Utente: admin, user, un nome utente configurato nel dvr

Codice: Password (di default la password nel dvr non è configurata, quindi se non è stata inserita, il campo va lasciato vuoto)

Canale Numero: numero dei canali del dvr oppure che si vogliono visualizzare

#### 4.5.9 Reindirizzare le porte del router Alice

Reindirizzare le porte su un router è semplice, tale procedura descritta può essere riprodotta anche su altri router variando pochi passaggi.

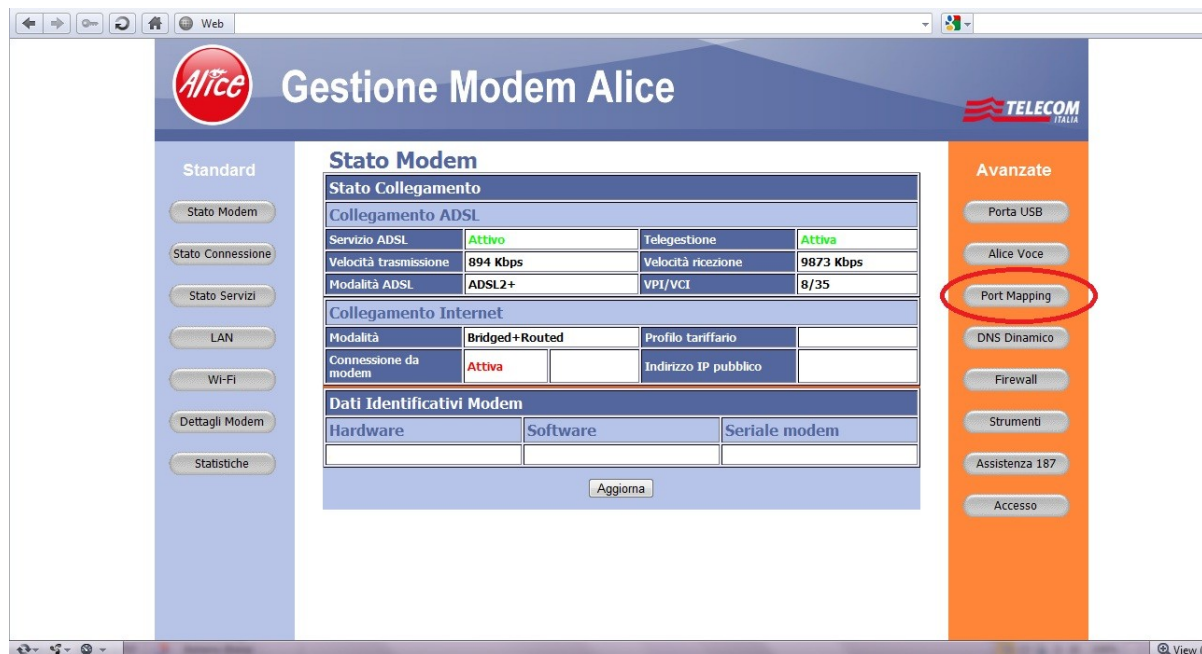

Cliccare su Port Mapping

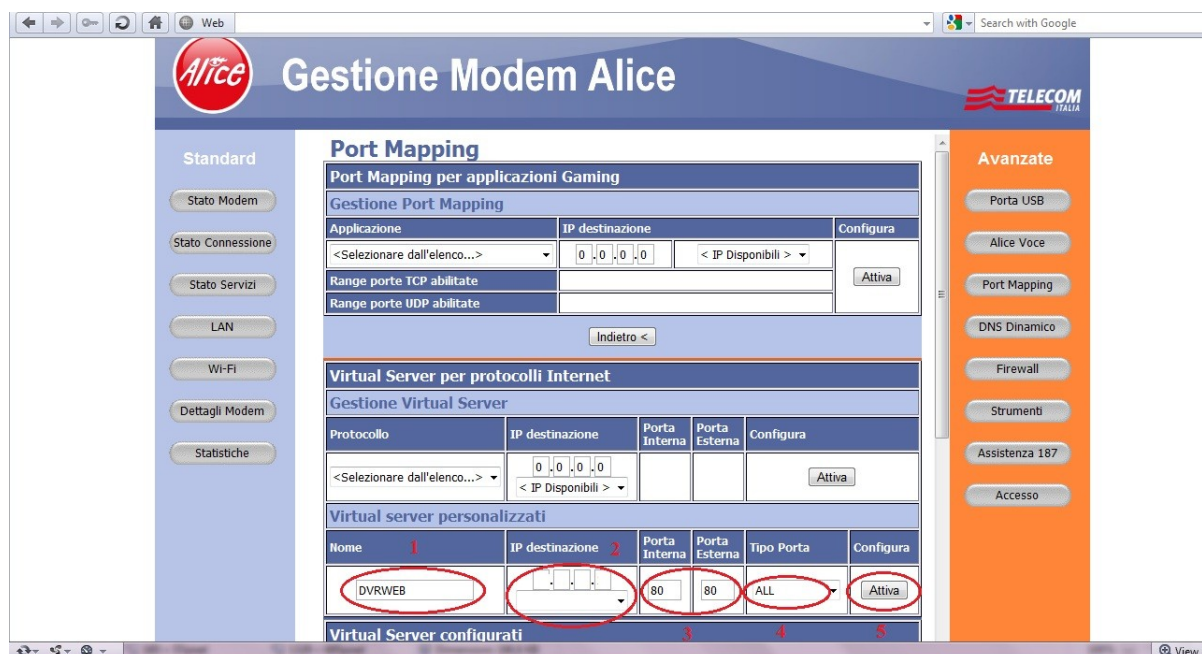

In Virtual Server personalizzati compilare come segue:

Nome: nome di fantasia (DVRWEB)

Ip destinazione: Ip del dvr individuabile nella sezione di rete del dvr o nella lista

presente in questa voce

Porta interna: 80 (in questo caso, in altri casi 34567, 34599 per il mobile)

Porta esterna: 80 (in questo caso è stata rispettata quella interna, ma può variare per comodità, nel caso in cui la porta 80 fosse impegnata dal router per l'accesso dall'esterno è possibile variare questo valore con un valore a piacimento)

Tipo porta: ALL

Configura: Premere Attiva per confermare i valori

Confermare cliccando Avanti

**Ripetere la stessa procedura Elencata sopra con le porte indicate nella sezione del dvr e se necessario aprire anche la porta Mobile indicata nei servizi di rete del dvr**

**Dichiarazione di conformità**

Noi importatori

Skynet Italia srl Via del Crociale 6 Fiorano Modenese (MO)

P.Iva: IT01260860117

dichiariamo che il prodotto: DVR 8000 SERIE rispetta  
i requisiti essenziali delle Direttive

**EMC 2004/108/CEE , 2011/65/UE Rohs , 2006/95/CE LVD**

**è conforme ai requisiti essenziali delle seguenti normative armonizzate:**

*it complies to essential requirement according to the following standards*

EN 61000-6-3, EN 50130-4, EN 61000-3-2, EN 61000-3-3, EN 60950-1,

**INFORMAZIONI AGLI UTENTI**

ai sensi dell'art. 13 del Decreto Legislativo 25 luglio 2005, n. 151 "Attuazione delle Direttive 2002/95/CE, 2002/96/CE e 2003/108/CE, e successive modifiche relative alla riduzione dell'uso di sostanze pericolose nelle apparecchiature elettriche e elettroniche, nonché allo smaltimento dei rifiuti"

Il simbolo del cassonetto barrato riportato sull'apparecchiatura indica che il prodotto alla fine della propria vita utile deve essere raccolto separatamente dagli altri rifiuti